

Caderno de Provas

CTA P 47 - NM

FISCAL DE MEIO AMBIENTE

Edital Nº. 01/2018 – Prefeituras e Câmaras
Municipais do Trairi e Agreste Potiguar

21 de outubro de 2018

INSTRUÇÕES GERAIS PARA A REALIZAÇÃO DA PROVA

- Use apenas caneta esferográfica azul ou preta.
- Escreva o seu nome completo e o número do seu documento de identificação no espaço indicado nesta capa.
- A prova terá duração máxima de 3 (três) horas, incluindo o tempo para responder a todas as questões do **Caderno de Provas** e preencher as **Folhas de Respostas**.
- Antes de retirar-se definitivamente da sala, entregue as **Folhas de Respostas** ao fiscal.
- O **Caderno de Provas** só poderá ser levado pelo candidato após o encerramento do prazo estabelecido para a sua aplicação.
- Este **Caderno de Provas** contém, respectivamente, 10 (dez) questões de Língua Portuguesa, 10 (dez) questões de Informática e 10 (dez) de Conhecimentos Específicos.
- Se o **Caderno de Provas** contiver alguma imperfeição gráfica que impeça a leitura, comunique isso imediatamente ao Fiscal.
- Cada questão de múltipla escolha apresenta apenas **uma** resposta correta. Para a marcação da alternativa escolhida na **Folha de Respostas**, pinte completamente o campo correspondente conforme a figura a seguir:

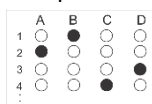

- Os rascunhos e as marcações feitas neste **Caderno de Provas** não serão considerados para efeito de avaliação.
- Interpretar as questões faz parte da avaliação; portanto, não adianta pedir esclarecimentos aos Fiscais.
- O preenchimento das **Folhas de Respostas** é de sua inteira responsabilidade.
- A quantidade de questões e respectivas pontuações desta prova estão apresentadas a seguir:

<i>Disciplina</i>	<i>Número de questões</i>	<i>Pontos</i>
Língua Portuguesa (Objetivas)	10 questões	30 pontos
Informática (Objetivas)	10 questões	30 pontos
Conhecimentos Específicos (Objetivas)	10 questões	40 pontos
Total de questões	30 questões	100 pontos

NOME COMPLETO:

DOCUMENTO DE IDENTIFICAÇÃO:

QUESTÕES DE MÚLTIPLA ESCOLHA LÍNGUA PORTUGUESA NÍVEL MÉDIO

Leia o texto para responder às questões 1, 2 e 3.

A mercadoria alucinógena

Enquanto o consumidor imagina que é um ser racional, dotado de juízo e de bom senso, a publicidade na TV abandona progressivamente essa ilusão. Em vez de argumentar para a razão do telespectador, ela apela para as sensações, para as revelações mágicas mais impossíveis. A marca de chicletes promete transportar o freguês para um tal “mundo do sabor” e mostra o garoto-propaganda levitando em outras esferas cósmicas. O adoçante faz surgirem do nada violinistas e guitarristas. O guaraná em lata provoca visões amazônicas no seu bebedor urbano, que passa a enxergar um índio, com o rosto pintado de bravura, no que seria o pálido semblante de um taxista. Seria o tal refrigerante uma versão comercial das beberagens do Santo Daime? Não, nada disso. São apenas os baratos astrais da nova tendência da publicidade. Estamos na era das mercadorias alucinógenas. Imaginariamente alucinógenas.

É claro que ninguém há de acreditar que uma goma de mascar, um adoçante ou um guaraná proporcionem a transmigração das almas. Ninguém leva os comerciais alucinógenos ao pé da letra, mas cada vez mais gente se deixa seduzir por eles. É que o encanto das mercadorias não está nelas, mas fora delas — e a publicidade sabe disso muito bem. Ela sabe que esse encanto reside na relação imaginária que ela, publicidade, fabrica entre a mercadoria e seu consumidor. Pode parecer um insulto à inteligência do telespectador, mas ele bem que gosta. É tudo mentira, mas é a maior viagem. A julgar pelo crescimento dessas campanhas, o público vibra ao ser tratado como quem se esgueira pelos supermercados à cata de alucinações.

Por isso, a publicidade se despe momentaneamente de sua alegada função cívica — a de informar o comprador para que ele exerça o seu direito de escolha consciente na hora da compra — e apenas oferece a felicidade etérea, irreal e imaterial, que nada tem a ver com as propriedades físicas (ou químicas) do produto. A publicidade é a fábrica do gozo fictício — e este gozo é a grande mercadoria dos nossos tempos, confortavelmente escondida atrás das bugigangas oferecidas. Quanto ao consumidor, compra satisfeito a alucinação imaginária. Ele também está cercado de muito conforto, protegido pela aparência de razão que todos fingem ser sua liberdade. Supremo fingimento. O consumidor não vai morrer de overdose dessa droga. Ele só teme ser barrado nos portais eletrônicos do imenso festim psicodélico. Morreria de frio e de abandono. Ele só teme passar um dia que seja longe de seu pequeno gozo alucinado.

FONTE: BUCCI, Eugênio. Veja. São Paulo, 29 abr.1998. In: ANTUNES, Irlandé. Análise de textos: fundamentos e práticas. São Paulo: Parábola Editorial, 2010. p.80-81. [Fragmento]

01. Considerando o texto apresentado anteriormente, marque a opção que o classifica **CORRETA** e **RESPECTIVAMENTE**, quanto à sequência tipológica nele predominante e ao gênero textual que o define.

- A) Expositiva – artigo de opinião.
- B) Argumentativa – crônica.
- C) Argumentativa – artigo de opinião.
- D) Expositiva – crônica.

02. No trecho: “*Estamos na era das mercadorias alucinógenas. Imaginariamente alucinógenas*”, o autor se utilizou de um recurso gramatical que aproxima os interlocutores e favorece a interação. Assinale a opção que elucida o recurso utilizado.
- A) O uso da primeira pessoa do plural.
 - B) A presença de um sujeito oculto.
 - C) A escolha de uma sintaxe simples.
 - D) A ênfase presente na segunda frase.
03. Marque a opção em que a justificativa esteja coerente com a estrutura da frase dada como exemplo, em relação à pontuação, sintaxe e coesão.
- A) Em “O adoçante faz surgirem do nada violinistas e guitarristas.”, verifica-se que os termos sintáticos estão dispostos conforme a ordem canônica.
 - B) Em “É que o encanto das mercadorias não está nelas, mas fora delas — e a publicidade sabe **disso** muito bem”, o termo em destaque refere-se a uma afirmação posterior acerca das mercadorias.
 - C) Em “— a de informar o comprador para que ele exerça o seu direito de escolha consciente na hora da compra —”, por ser uma oração intercalada dispensa o uso dos travessões.
 - D) Em “É claro **que ninguém há de acreditar** que uma goma de mascar, um adoçante ou um guaraná proporcionem a transmigração das almas”, o trecho em destaque é uma oração subordinada substantiva subjetiva.

As questões 4 e 5 foram elaboradas com base no poema de Marcos Cavalcanti, poeta potiguar contemporâneo.

SEMIÓTICA

Retiro a gramática
Do fundo do baú
Arremesso-a no fundo do mar.
Que se afoguem as palavras
Com as regras mortas da sintaxe torta.
Guardo somente a semântica
Por ser dinâmica em seus delírios
De signos ficados, significados
Que servirão à poesia
Carregada da transubstanciação conotativa,
Emotiva, “conversativa”,
Que conserva a ativa num outro eu,
A pretensa realidade
Que jamais compreendeu.

FONTE: CAVALCANTI, Marcos. **Antropofamélicas Palavras**.
Natal: Produção independente, 2018.

04. Assinale a opção em que todas as palavras do poema de Marcos Cavalcanti apresentam a mesma classificação morfológica.
- A) gramática – semântica – delírios – pretensa.
B) semântica – sintaxe – significados – transubstanciação.
C) transubstanciação – semântica – pretensa – signos.
D) conotativa – dinâmica – significados – realidade.
05. Assinale a opção em que todas as palavras são, RESPECTIVAMENTE, formadas pelo mesmo processo dos vocábulos *semiótica* e *transubstanciação*.
- A) automóvel – renovação.
B) bicicleta – conjugação.
C) rinite – transformação.
D) exceto – amordaçar.
06. Leia um trecho da música “Comida” para responder à questão proposta.

“[...] A gente não quer só comida,
A gente quer comida, diversão e arte.
A gente não quer só comida,
A gente quer saída pra qualquer parte. [...]”

(Arnaldo Antunes)

Todos os termos em destaque correspondem a

- A) orações subordinadas objetivas diretas.
B) objetos indiretos.
C) orações subordinadas objetivas indiretas.
D) objetos diretos.
07. Considere as frases abaixo para atender o comando da questão a seguir.

I	_____ muitas pessoas à espera de um transplante.
II	Hoje _____ 04 de setembro de 2018.
III	A minha tia estava _____ estressada ontem.
IV	Foi decretado que é _____ a entrada de estrangeiros nos Estados Unidos.

Marque a opção que completa RESPECTIVA e CORRETAMENTE as lacunas das frases anteriores, considerando a norma padrão da Língua Portuguesa.

- A) Havia/são/meio/proibido
B) Haviam/são/meio/proibida
C) Havia/são/meio/proibida
D) Havia/é/meia/proibida

Leia o texto abaixo para responder às questões que se seguem.



Disponível em: <https://www.google.com.br/search>. Acesso em 04 de setembro de 2018.

08. A expressão “Por que sim”, usada no segundo balão do primeiro quadrinho, está de acordo com a norma padrão da Língua Portuguesa; isso se justifica, quanto ao emprego da coerência textual, porque
- A) se trata de uma regra do uso dos porquês, dentro de um contexto.
 - B) se trata de uma frase utilizada para exemplificar uma regra do uso dos porquês, dentro de um contexto.
 - C) é um exemplo de como fazer o uso do porquê, de acordo com a norma padrão.
 - D) é uma regra referente ao uso do porquê, de acordo com a norma padrão, dentro de um contexto.
09. Qual opção apresentada a seguir tem a correta justificativa do emprego correto dos porquês na fala do personagem no último quadrinho?
- A) Por quê (separado e com acento) é usado no início de frases interrogativas; porque (junto e sem acento) é usado em frases explicativas; por que (separado e sem acento) é usado no início de frases interrogativas.
 - B) Por quê (separado e com acento) é usado no final de frases interrogativas e quando for substantivado; porque (junto e sem acento) é usado em frases explicativas; por que (separado e sem acento) é usado no início de frases interrogativas.
 - C) Por quê (separado e com acento) é usado no final de frases interrogativas; porque (junto e sem acento) é usado em frases explicativas e quando for substantivado; por que (separado e sem acento) é usado no início de frases interrogativas.
 - D) Por quê (separado e com acento) é usado no final de frases interrogativas; porque (junto e sem acento) é usado em frases explicativas; por que (separado e sem acento) é usado no início de frases interrogativas.
10. Marque a opção que apresenta a frase que corresponda, do ponto de vista da ortografia e da acentuação, às regras da norma padrão da Língua Portuguesa.
- A) Ingerir anti-inflamatório em excesso pode ser prejudicial à saúde.
 - B) Ingerir antiinflamatório em excesso pode ser prejudicial a saúde.
 - C) Injerir anti-inflamatorio em exceso pode ser prejudicial a saúde.
 - D) Ingerir antinflamatório em excesso pode ser prejudicial à saúde.

QUESTÕES DE MÚLTIPLA ESCOLHA INFORMÁTICA COMUM NÍVEL MÉDIO

11. O WannaCry é um ransomware, que, ao infectar um dispositivo, sequestra e criptografa os arquivos e pastas do usuário, prometendo devolver os dados apenas mediante pagamento de um resgate em bitcoins (Moeda Virtual). É correto afirmar que um ransomware é:

- A) Worm.
- B) Spyware.
- C) Malware.
- D) Keylogger.

12. No Windows 10, é muito importante utilizar o Gerenciador de Tarefas para verificar o uso do processador, memórias e o uso do HD. É possível monitorar cada processo que está aberto no computador, conforme ilustra a figura a seguir:

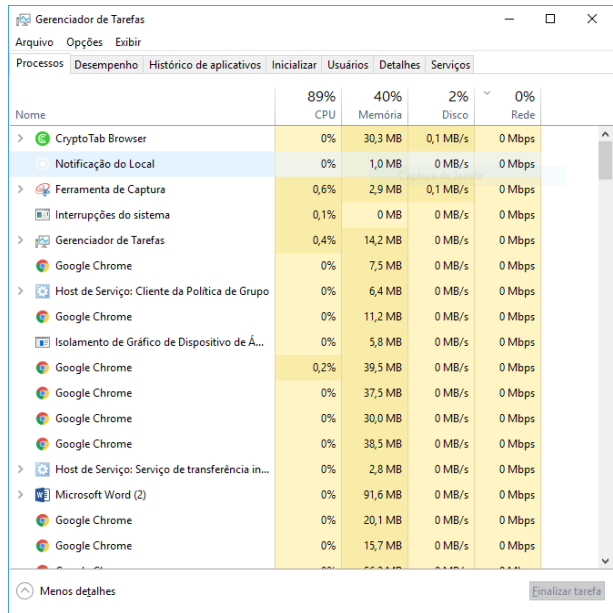

Para abrir de forma rápida o gerenciador, podemos utilizar as seguintes teclas de atalho:

- A) Ctrl+Alt+Del.
- B) Ctrl+Shift+Esc.
- C) Ctrl+Alt+F4.
- D) Ctrl+Shift+G.

13. No programa LibreOffice Writer, vamos encontrar o seguinte botão na barra de ferramenta rápida:



A função desse botão é:

- A) clonar formatação.
- B) atualizar estilo.
- C) inserir caixa de texto
- D) inserir caractere especial.

14. O Windows 10 trouxe muitas inovações e novos recursos em seu sistema operacional, sendo um dos novos recursos um antivírus integrado ao Windows. O nome desse antivírus é:

- A) Defender.
- B) Avast.
- C) AVG.
- D) Firewall.

15. Analise as seguintes afirmações sobre os atalhos de teclado no Microsoft Word 2016:

I	() Ctrl+B é usado para salvar o documento atual.
II	() Ctrl+Z refaz a última ação do usuário.
III	() Ctrl+N abre um novo documento do Word.
IV	() Ctrl+X recorta o conteúdo para a área de transferência.

As alternativas CORRETAS são:

- A) II e III.
- B) I e III.
- C) I, e IV.
- D) III e IV.

16. Com base na tabela do Microsoft Excel 2016 mostrada a seguir, informe qual é a fórmula digitada para obter a média dos saldos.

	A	B	C	D	E	F	G	H
1								
2								
3								
4								
5				Tabela 01				
6				Nº	Nome	Saldo		
7				01	André	50		
8				02	Paulo	80		
9				03	Eduardo	41		
10							Média	
11							57	
12								

- A) =MÉDIA(G7:G9)
- B) MÉDIA=(G7:G9)
- C) =(MÉDIA:G7:G9)
- D) MÉDIA(G7:G9)

17. No Microsoft Power Point 2016, para colocar a apresentação em tela cheia, clicamos no ícone  , o qual fica na parte inferior direita do programa. O atalho no teclado que tem a mesma função do ícone é:
- A) F1.
 - B) F2.
 - C) F6.
 - D) F5.
18. Sandra tem uma loja de roupas e deseja aumentar o lucro de suas vendas montando uma conta em uma rede social, na qual possa postar várias fotos dos seus produtos e divulgar bastante sua loja por esse meio *online*. A melhor alternativa para Sandra abrir sua conta é:
- A) No Youtube.
 - B) No Instagram.
 - C) No WhatsApp.
 - D) No Skype.
19. Perder arquivos de HD e *pendrive* é muito comum, nos dias de hoje, para evitar a perda de dados importantes, algumas pessoas utilizarem o serviço de armazenamento na nuvem. São exemplos de armazenamento em nuvem:
- A) One Drive e Google Talk.
 - B) Telegram e Dropbox.
 - C) Google Drive e One Drive.
 - D) LinkedIn e Dropbox.
20. Ao instalar o Windows 10 em um computador, é possível ver que o sistema operacional vem com dois navegadores padrões, conforme um deles é mostrado na imagem:



O navegador padrão do Windows 10, indicado pela gravura acima, é o:

- A) Edge.
- B) Internet Explorer.
- C) Chrome.
- D) Safari.

QUESTÕES DE MÚLTIPLA ESCOLHA FISCAL DE MEIO AMBIENTE

- 21.** Ao realizar um estudo de impacto ambiental, o mesmo deverá conter, no mínimo, quatro etapas, a saber: diagnóstico ambiental da área de influência do projeto; análise dos impactos ambientais do projeto e de suas alternativas; definição das medidas mitigadoras dos impactos negativos; e elaboração do programa de acompanhamento e monitoramento. Sobre essas atividades é correto afirmar que
- A) a análise dos impactos ambientais deve discriminar os impactos positivos e negativos, diretos e indiretos, imediatos e a médio e a longo prazo, temporários e permanentes, entre outros critérios.
 - B) sobre o acompanhamento e monitoramento, estes devem ser feitos para os impactos negativos, ficando a cargo do empreendedor o acompanhamento dos impactos positivos.
 - C) os limites da área de influência a ser considerada no diagnóstico ambiental são definidos pela resolução 001/86 do CONAMA, como 500 metros para área de influência indireta e 200 metros para a área de influência direta.
 - D) o diagnóstico ambiental da área de influência deve conter descrição do meio físico e meio sócio-econômico, ficando o meio biológico a depender da atividade a ser desenvolvida no local.
- 22.** Para que a coleta seletiva dos resíduos sólidos funcione de forma adequada, os consumidores devem acondicionar os resíduos em coletores com cores específicas, que seguem um padrão internacional. Marque a alternativa que mostra adequadamente a cor do coletor e o tipo de resíduo.
- A) Azul – plástico; Vermelho – vidro; Verde – papel; Amarelo – metal.
 - B) Azul – papel; Vermelho – plástico; Verde – metal; Amarelo – vidro.
 - C) Azul – papel; Vermelho – plástico; Verde – vidro; Amarelo – metal.
 - D) Azul – plástico; Vermelho – metal; Verde – vidro; Amarelo – papel.
- 23.** Sobre o licenciamento ambiental e as licenças ambientais, assinale a alternativa correta.
- A) Existem 3 tipos de licença: a Licença Prévia (LP), a Licença de Instalação (LI) e a Licença de Operação (LO). A LP e LI possuem prazos de validade que devem ser inferior a 5 e 6 anos, respectivamente; já a LO, depois de emitida, não possui prazo de validade.
 - B) A licença ambiental para empreendimentos e atividades consideradas efetiva ou potencialmente causadoras de significativa degradação do meio dependerá de prévio estudo de impacto ambiental e respectivo relatório de impacto sobre o meio ambiente (EIA/RIMA).
 - C) Compete ao Instituto Brasileiro do Meio Ambiente e dos Recursos Naturais Renováveis (IBAMA), órgão executor do SISNAMA, o licenciamento ambiental de todos os empreendimentos localizados em mais de um município.
 - D) Licenciamento Ambiental é um ato administrativo pelo qual o órgão ambiental competente licencia a localização, instalação, ampliação e operação de empreendimentos e atividades utilizadoras de recursos ambientais.
- 24.** As atividades humanas têm causado diversos impactos ao meio ambiente. Acerca desses impactos, é correto afirmar que
- A) a deposição de resíduos sólidos em lixões é uma das atividades antrópicas que mais gera impactos, tanto para o solo como para a água e o ar. Para evitar esses impactos, a disposição final adequada para os resíduos são os aterros controlados.
 - B) o efeito estufa é um fenômeno natural, que, no entanto, tem sido intensificado devido aos gases liberados através de atividades antrópicas, como, por exemplo, a queima de combustíveis fósseis. O principal gás que contribui para o aumento do efeito estufa é o óxido nitroso (N₂O).
 - C) a agricultura traz diversos impactos ao meio ambiente, dentre eles, o desmatamento, a intensificação da erosão, perda de biodiversidade, autodepuração, destruição de mananciais e poluição das águas.
 - D) a eutrofização é um processo no qual um corpo d'água adquire altos níveis de nutrientes, levando ao acúmulo de matéria orgânica, provocado principalmente pelo despejo de efluentes e uso de fertilizantes agrícolas. Todavia, a eutrofização também pode ocorrer de forma natural.

- 25.** Conforme informações da Fundação Nacional da Saúde (FUNASA), as doenças relacionadas com o abastecimento de água podem ser transmitidas de quatro formas diferentes: pela água; pela falta de limpeza e higienização com a água; por vetores que se relacionam com a água; e associada à água. Marque a alternativa que mostra apenas doenças diretamente transmitidas pela água.
- A) Cólera, giardíase, hepatite infecciosa, dengue.
 - B) Cólera, esquistossomose, leptospirose, giardíase.
 - C) Cólera, febre tifoide, giardíase, amebíase.
 - D) Febre tifoide, amebíase, leptospirose, cólera.
- 26.** “Único bioma exclusivamente brasileiro, com clima semiárido e grande biodiversidade. Durante os períodos de seca a maior parte da vegetação perde as folhas e os troncos tornam-se esbranquiçados”. Marque a alternativa que apresenta o bioma ao qual o trecho se refere.
- A) Cerrado.
 - B) Caatinga.
 - C) Mata Atlântica.
 - D) Pampa.
- 27.** Assinale a alternativa correta no que se refere à Política Nacional de Educação Ambiental, Lei 9.795/1999.
- A) O estímulo e o fortalecimento de uma consciência crítica sobre a problemática ambiental e social é um dos objetivos fundamentais da educação ambiental.
 - B) A educação ambiental deve ser implantada como disciplina específica no currículo de ensino na educação básica.
 - C) Cabe aos meios de comunicação em massa definir políticas públicas que incorporem a dimensão ambiental e promover a educação ambiental em todos os níveis de ensino.
 - D) O enfoque humanista, holístico, democrático e participativo e a garantia de democratização das informações ambientais são princípios básicos da educação ambiental.
- 28.** Sobre Lei 9.605/1998, que dispõe sobre as sanções penais e administrativas derivadas de condutas e atividades lesivas ao meio ambiente, leia as alternativas abaixo e assinale a alternativa correta.
- A) As penas restritivas de direitos da pessoa jurídica incluem suspensão parcial ou total de atividades, interdição temporária de estabelecimento, obra ou atividade e prestação de serviços à comunidade.
 - B) Dos crimes contra a fauna, a pena para quem modifica, danifica ou destrói ninho, abrigo ou criadouro natural é a detenção de 2 a 3 anos e multa, podendo a pena ser duplicada ou triplicada, a depender do caso.
 - C) Os crimes cometidos contra a fauna ou contra a flora podem ter penas diferentes, caso sejam considerados culposos ou dolosos. Os crimes dolosos possuem penas menores, enquanto os culposos agravam as penas.
 - D) São circunstâncias que agravam a pena, quando não constituem ou qualificam o crime, entre outros: ter o agente cometido a infração em domingos ou feriados, à noite, em épocas de seca ou inundações.

- 29.** O processo de urbanização, aumento populacional e industrialização contribuem significativamente com a vasta geração de resíduos que se tem atualmente, podendo ocasionar grandes impactos ambientais. Acerca dessa problemática, é correto afirmar que
- A) Na gestão e gerenciamento de resíduos sólidos, deve ser observada a seguinte ordem de prioridade: não geração, reutilização, reciclagem, redução, tratamento dos resíduos sólidos e disposição final ambientalmente adequada dos rejeitos.
 - B) Aterro controlado e aterro sanitário são os mais adequados para a disposição final, pois possuem o solo impermeabilizado para receber os resíduos, assim como possuem sistema de drenagem para o chorume e a captação dos gases que são liberados.
 - C) a reutilização consiste no processo de aproveitamento dos resíduos sólidos sem sua transformação biológica, física ou físico-química, diferentemente da reciclagem, que envolve a alteração das propriedades.
 - D) Uma prática bastante utilizada em áreas rurais onde não há a coleta de resíduos é a incineração destes, que consiste no ato de enterrar os resíduos que não podem ser reutilizados.
- 30.** O poder de polícia tem como finalidade promover o bem-estar social público e privado, de forma que age limitando os direitos individuais em benefício do interesse público. A fiscalização ambiental é uma forma de exercício do poder de polícia, previsto na legislação ambiental brasileira. Com relação a esse aspecto, marque a alternativa correta.
- A) Advertência, multa e apreensão de instrumentos são formas de atuação da fiscalização.
 - B) A fiscalização é feita apenas após o dano ambiental, a fim de tomar as medidas administrativas cabíveis.
 - C) São ações administrativas dos municípios exercer o controle e fiscalizar todas as atividades e empreendimentos do Estado.
 - D) A fiscalização ambiental só pode ser feita após recebida uma denúncia de dano ao meio ambiente.