

## Caderno de Provas

**CPL P 10 - NS**

**MÉDICO CLÍNICO**

**Edital Nº. 001/2019 – PREFEITURA  
MUNICIPAL DE LAJES/RN**

**14 de abril de 2019**

### INSTRUÇÕES GERAIS PARA A REALIZAÇÃO DA PROVA

- Use apenas caneta esferográfica azul ou preta.
- Escreva o seu nome completo e o número do seu documento de identificação no espaço indicado nesta capa.
- A prova terá duração máxima de 3 (três) horas, incluindo o tempo para responder a todas as questões do **Caderno de Provas** e preencher as **Folhas de Respostas**.
- Antes de retirar-se definitivamente da sala, entregue as **Folhas de Respostas** ao fiscal.
- O **Caderno de Provas** só poderá ser levado pelo candidato após o encerramento do prazo estabelecido para sua aplicação.
- Este **Caderno de Provas** contém, respectivamente, 10 (dez) questões de Conhecimentos da Língua Portuguesa, 05 (cinco) questões de Lógica e 15 (quinze) de Conhecimentos Específicos.
- Se o **Caderno de Provas** contiver alguma imperfeição gráfica que impeça a leitura, comunique isso imediatamente ao Fiscal.
- Cada questão de múltipla escolha apresenta apenas **uma** resposta correta. Para a marcação da alternativa escolhida na **Folha de Respostas**, pinte completamente o campo correspondente conforme a figura a seguir:

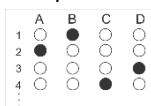

- Os rascunhos e as marcações feitas neste **Caderno de Provas** não serão considerados para efeito de avaliação.
- Interpretar as questões faz parte da avaliação; portanto, não é permitido solicitar esclarecimentos aos Fiscais.
- O preenchimento das **Folhas de Respostas** é de sua inteira responsabilidade.
- A quantidade de questões e respectivas pontuações desta prova estão apresentadas a seguir:

<i>Disciplina</i>	<i>Número de questões</i>	<i>Pontos</i>
Língua Portuguesa (Objetivas)	10 questões	30 pontos
Questões de Lógica (Objetivas)	05 questões	10 pontos
Conhecimentos Específicos (Objetivas)	15 questões	60 pontos
<b>Total de questões</b>	<b>30 questões</b>	<b>100 pontos</b>

NOME COMPLETO:

DOCUMENTO DE IDENTIFICAÇÃO:

**QUESTÕES DE MÚLTIPLA ESCOLHA LÍNGUA PORTUGUESA NÍVEL SUPERIOR**

As questões de 1 a 10 referem-se ao texto reproduzido a seguir.

## Trabalho escravo: uma realidade persistente

Luciano Frota

Em memória dos três auditores-fiscais assassinados em 28 de janeiro de 2004, devido a inspeções para apurar denúncias de trabalho escravo em fazendas da região de Unaí (MG), o Brasil consagrou a data como “Dia Nacional de Combate ao Trabalho Escravo”.

O nosso país carrega na sua história a mancha indelével de um longo passado de escravidão legalizada, cuja abolição formal, ocorrida em 1888, não foi suficiente para romper os grilhões da indignidade, da indiferença e da marginalidade social. Mais de cem anos se passaram e ainda estamos lutando para livrar do cativeiro mulheres e homens trabalhadores que são explorados, à luz do dia, pelos senhores de “engenho” do século 21.

Mesmo sendo signatário das Convenções 29 e 105 da OIT, somente em 1995 o país acordou para o problema, forçado por pressões sociais e por denúncia formulada perante a Corte Interamericana de Direitos Humanos, em razão da morte de um trabalhador rural e de outro ferido ao tentarem fugir da Fazenda Espírito Santo, no Pará, onde 60 pessoas foram flagradas submetidas a trabalhos forçados e em condições desumanas (Caso 11.289).

É certo que a partir daí muitos avanços foram alcançados, sobretudo em razão de providências efetivas que passaram a ser adotadas pelos Ministérios do Trabalho e dos Direitos Humanos, bem como pelos Ministérios Públicos Federal e do Trabalho, que, em parceria com diversas outras instituições, formaram uma corrente de combate a essa chaga de indignidade, instituindo, dentre outras medidas, os chamados Grupos Móveis de Fiscalização.

No período de 1995 a 2018, mais de 2.000 operações de fiscalização foram realizadas, e cerca 53 mil trabalhadores foram resgatados da condição de escravo. Ainda que retratem apenas uma amostragem do cenário de desumanidade que ainda persiste nos campos e cidades do país, são números que impressionam e reforçam a necessidade de se prosseguir com as ações de combate.

Na seara legislativa, o grande marco histórico na luta pela erradicação dessa chaga social foi a alteração trazida pela Lei 10.803/2003 ao artigo 149 do Código Penal, que atualizou o conceito de escravidão contemporânea, não mais limitando-o à privação da liberdade de locomoção, mas estendendo a sua tipificação para casos de aviltamento explícito da dignidade humana, em que trabalhadores são expostos a condições degradantes de trabalho, com jornadas exaustivas ou mesmo forçados por dívidas com o patrão.

Importante ressaltar que o Brasil, além dos compromissos internacionais, tem uma Constituição pactuada sob os pilares do respeito à dignidade da pessoa humana e ao trabalho como valor social. É dever do Estado não se omitir quanto ao combate a todas formas de trabalho indigno, em especial àquele tipificado como análogo à condição de escravo. E o dia 28 de janeiro deve servir exatamente para alertar as autoridades públicas do país que a escalada do trabalho escravo persiste, resistente, matando e mutilando seres humanos, segregando sonhos e coisificando pessoas.

A liberdade é direito inalienável do ser humano; não há liberdade sem garantia de dignidade; não há dignidade sem justiça social; e sem liberdade, sem dignidade e sem justiça social não há democracia.

*Disponível em: <www.folha.uol.com.br>. Acesso em: 11 fev. 2019*

01. O texto, de forma preponderante,

- A) apresenta um posicionamento acerca de como a sociedade brasileira tem lidado com o trabalho escravo.
- B) história toda a trajetória de luta da sociedade brasileira em busca de mecanismos para combater o trabalho escravo.
- C) enumera acontecimentos cruciais para a erradicação das condições de trabalho escravagista da sociedade brasileira.
- D) descreve os avanços em relação ao combate e à erradicação das condições de trabalho escravagista na sociedade brasileira.

02. Ao desenvolver o tema do texto, o autor opta por

- A) ser categórico na constatação da ineficiência das medidas de combate ao trabalho escravo no Brasil.
- B) ratificar, sem concessões, a ineficácia das medidas de combate ao trabalho escravo adotadas no Brasil.
- C) desqualificar, sem ressalvas, a eficácia das medidas de combate ao trabalho escravo adotadas no Brasil.
- D) fazer ponderações pontuais em relação à eficácia das medidas de combate ao trabalho escravo no Brasil.

03. Considere o trecho:

O nosso país carrega na sua história a mancha **indelével** de um longo passado de escravidão legalizada [...]

O uso da palavra em destaque expressa que o passado de escravidão, no Brasil, é algo

- A) imperceptível aos olhos da maioria.
- B) impossível de ser apagado da nossa memória.
- C) impossível de ser compreendido.
- D) inexplicável para as gerações mais jovens.

04. Considere os trechos:

(1) **Mesmo** sendo signatário das Convenções 29 e 105 da OIT, somente em 1995 o país acordou para o problema [...]

(2) **Ainda que** retratem apenas uma amostragem do cenário de desumanidade que ainda persiste nos campos e cidades do país, são números que impressionam e reforçam a necessidade de se prosseguir com as ações de combate.

Sobre os elementos linguísticos em destaque, é correto afirmar que

- A) ambos estabelecem relação sintático-semântica de condição entre orações e, nesse caso, podem ser substituídos, sem prejuízo de sentido e com pequenas alterações, por **caso**.
- B) em (1) esse elemento estabelece relação sintático-semântica de concessão entre parágrafos e, nesse caso, pode ser substituído, sem prejuízo de sentido e com pequenas alterações, por **embora**.
- C) em (2) esse elemento estabelece relação sintático-semântica de condição entre períodos e, nesse caso, pode ser substituído, sem prejuízo de sentido e com pequenas alterações, por **desde que**.
- D) ambos estabelecem relação sintático-semântica de concessão entre orações e, nesse caso, podem ser substituídos, sem prejuízo de sentido e com pequenas alterações, por **apesar de**.

05. Considere o trecho:

[...] forçado por pressões sociais e por denúncia formulada **perante a** Corte Interamericana de Direitos Humanos [...]

Sobre as palavras em destaque, nesse contexto de uso, é correto classificar que:

- A) a primeira é preposição, e a segunda, artigo.
- B) a primeira é conjunção, e a segunda, artigo.
- C) ambas são preposições.
- D) ambas são conjunções.

06. Considere o período:

No período de 1995 a 2018, mais de 2.000 operações de fiscalização foram realizadas, e cerca 53 mil trabalhadores foram resgatados da condição de escravo.

Sobre as vírgulas presentes nesse trecho, verifica-se que

- A) a primeira marca um bloco de informação deslocado, com valor adjetivo, e a segunda separa orações com o mesmo sujeito.
- B) a primeira marca um bloco de informação com valor de aposto, e a segunda separa orações com o mesmo sujeito.
- C) a primeira marca um bloco de informação deslocado, com valor adverbial, e a segunda separa orações com sujeitos distintos.
- D) a primeira marca um bloco de informação com valor predicativo, e a segunda separa orações com sujeitos distintos.

07. Sobre o segundo e o terceiro parágrafos, é correto afirmar:

- A) O segundo não apresenta ideia central explícita.
- B) O terceiro faz contraposição à ideia central do segundo.
- C) O terceiro tão somente desenvolve a ideia central explícita no segundo.
- D) O segundo tão somente exemplifica o que vai ser afirmado no terceiro.

08. No texto, identifica-se a recorrência a

- A) outros discursos, com o objetivo de reforçar o discurso do autor.
- B) citações diretas, demarcadas pelo uso restrito das aspas.
- C) outros discursos, com o objetivo de refutar o discurso citado.
- D) citações indiretas, demarcadas pelo uso restrito das aspas.

09. O texto apresenta características que o aproximam do gênero

- A) notícia.
- B) artigo de opinião.
- C) reportagem.
- D) relato.

10. Considere o fragmento:

Na seara legislativa, o grande marco histórico na luta pela erradicação dessa chaga social foi a alteração trazida pela Lei 10.803/2003 ao artigo 149 do Código Penal, **que atualizou o conceito de escravidão contemporânea, [...]**

O trecho em destaque é uma oração

- A) subordinada com valor de substantivo.
- B) coordenada com valor explicativo.
- C) coordenada com valor restritivo.
- D) subordinada com valor de adjetivo.

QUESTÕES DE MÚLTIPLA ESCOLHA LÓGICA

11. Um círculo de papel cartão com uma face branca e outra preta, foi cortado em três partes distintas. Duas dessas partes estão apresentadas a seguir:

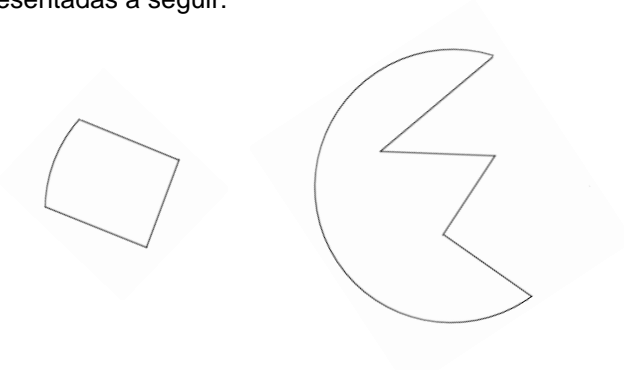

A terceira parte que, junto com as duas anteriores, forma perfeitamente o círculo, é:

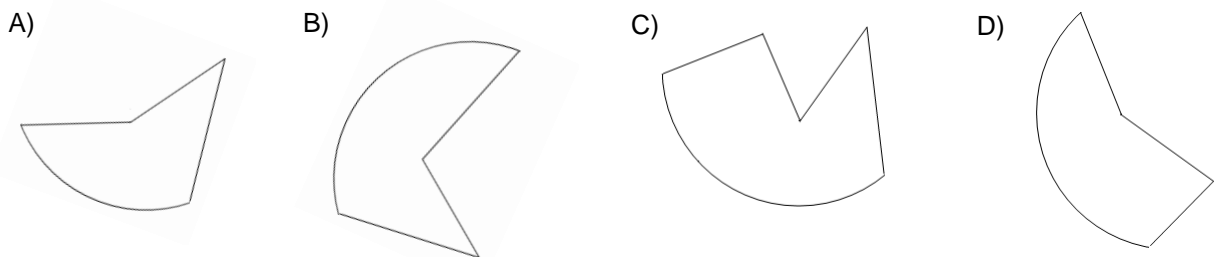

12. Considere o conjunto de doze objetos apresentados a seguir

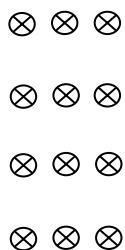

Selecionando-se aleatoriamente, três objetos desse conjunto, a probabilidade de eles serem colineares (pertencerem a uma mesma reta) é de

- A)  $\frac{1}{12}$
- B)  $\frac{1}{16}$
- C)  $\frac{1}{11}$
- D)  $\frac{1}{8}$

13. Dada a sentença “Se visito Lajes, então sou feliz”, sua negação é

- A) Não visito Lajes e sou feliz.
- B) Visito Lajes e não sou feliz.
- C) Se não visito Lajes, então não sou feliz.
- D) Se não sou feliz, então não visito Lajes.

14. Considerando as 26 letras de nosso alfabeto, na sequência de letras

**D J E L H P M V ?**

o ponto de interrogação representa a letra

- A) T.
- B) R.
- C) S.
- D) U.

15. André é engenheiro, então Luciano não é comerciante. Ou Luciano é comerciante, ou Erick é veterinário. Se José não é advogado, então André é engenheiro. Ora, nem Erick é veterinário nem Cintia é médica. Logo:

- A) José não é advogado e Luciano é comerciante.
- B) Erick é veterinário ou André é engenheiro.
- C) Se Luciano é comerciante, André é engenheiro.
- D) José é advogado e Luciano é comerciante.

**QUESTÕES DE MÚLTIPLA ESCOLHA – MÉDICO – SUPERIOR**

16. Paciente, 45 anos, homem, morador do oeste potiguar, portador de sinusite crônica, situs inversos e bronquiectasias císticas. Esse sintomas sugerem o diagnóstico da síndrome de:
- A) Boerhaave
  - B) Horner
  - C) Loffler
  - D) Kartagener
17. A ocorrência da Síndrome de Lise tumoral é uma eventualidade possível durante a abordagem das condições neoplásicas. A entidade que comporta maior risco dessa complicação durante tratamento é
- A) mieloma múltiplo
  - B) leucemia linfocítica aguda de célula B
  - C) leucemia mieloide crônica
  - D) tumores sólidos não hematogênicos
18. A maioria dos tumores do intestino delgado não é canceroso. E são assintomáticos. O tumor benigno mais comum encontrado nessa região é:
- A) adenoma
  - B) leiomioma
  - C) lipoma
  - D) fibroma
19. Paciente, 65 anos, homem, dislipidêmico, hipertenso, diabético e portador de neuropatia diabética, passa a apresentar quadro de anedonia, humor deprimido em grande parte do dia e sentimentos inexplicados de culpa. Visando o tratamento em monoterapia, o melhor medicamento para esse paciente é:
- A) trazadona
  - B) duloxetina
  - C) mitarzapina
  - D) escitalopram
20. Os bloqueadores de canais de cálcio são fármacos muito utilizados para o tratamento de doenças cardíológicas. Dentre eles, um é caracterizado por ser uma fenilalquilamina. O fármaco que contempla essa substância é
- A) nifedipina
  - B) diltiazem
  - C) isradipina
  - D) verapamil



21. A complicação cardíaca mais classicamente atribuída ao vírus *Chikungunya* é a
- miocardite aguda.
  - pericardite constrictiva.
  - endocardite infecciosa.
  - oclusão coronária esquerda.
22. Paciente, 38 anos, mulher, evoluindo nos últimos 4 dias com febre, poliartralgia e oligúria. Tem antecedente de hérnia de disco lombar e utilizou anti-inflamatório não hormonal nas últimas duas semanas para controlar a dor. Ao exame físico, apresenta eritemapapular em face; PA: 130x90mmHG; pulso: 80bpm; FR: 18irpm; edema de membros inferiores 2 + /4; TAX: 37,7 C. O diagnóstico mais provável diante do quadro apresentado é:
- Nefrite intersticial aguda
  - Lupus eritematoso sistêmico
  - Necrose tubular aguda
  - Pielonefrite aguda
23. Paciente, 43 anos, etilista de longa data e já portador de miocardiopatia alcoólica, está sem ingerir álcool há 15 dias e é encaminhado por seus familiares ao pronto-socorro com rebaixamento do nível de consciência e sinais sugestivos de abstinência alcoólica. É obrigatório, para reduzir o desenvolvimento da Síndrome de Wernicke-korsakoff, a prescrição da seguinte medicação
- glicose 50%.
  - ondasetrona.
  - tiamina.
  - complexo protrombínico.
24. Paciente, 51 anos, mulher, foi ao pronto-socorro com quadro de cefaleia. Ao exame físico a FC=70bpm; PA:182x110mmhg. Realizado exame do fundo de olho A1H0 e pupilas sem alterações. Se apresenta lúcida e orientada no tempo e espaço. Eletrocardiograma com sobrecarga ventricular esquerda. Diante desse quadro é correto afirmar que
- o tratamento ideal deve ser diurético venoso e ansiolítico.
  - a paciente se encontra em emergência hipertensiva, já que apresenta lesão de órgão alvo.
  - a paciente deve ser orientada a tratar a hipertensão em nível ambulatorial
  - a paciente deve ser internada em Unidade de Terapia Intensiva e administrado vasodilatador venoso.
25. O melanoma cutâneo é o tumor de pele mais agressivo, sendo originado nos melanócitos. O indicador prognóstico mais relevante é:
- o local do tumor
  - o tamanho do tumor
  - o desenvolvimento de linfonodos.
  - o índice de profundidade de Breslow

26. Paciente, 65 anos, mulher, diagnosticada com vesícula hidrópica. Essa afecção se apresenta nos indivíduos com:
- A) colecistite aguda
  - B) coledocolitíase
  - C) colecistite crônica
  - D) tumor de cabeça de pâncreas
27. 12. O Pacto em Defesa do Sistema Único de Saúde (SUS) é uma das dimensões do Pacto pela Saúde divulgado pela Portaria Nº 399/GM de 22 de fevereiro de 2006 que apresenta como prioridade:
- A) trabalhar por um orçamento adequado para a gestão do SUS.
  - B) reforçar o SUS como política de Estado.
  - C) elaborar e divulgar a carta dos deveres dos usuários do SUS.
  - D) estabelecer as responsabilidades de cada ente federado, diminuindo competências concorrentes.
28. A Estratégia Saúde da Família (ESF) busca promover a qualidade de vida da população brasileira e intervir nos fatores que colocam a saúde em risco, como falta de atividade física, má alimentação e o uso de tabaco. Com atenção integral, equânime e contínua, a ESF se fortalece como uma porta de entrada do Sistema Único de Saúde (SUS). É uma atribuição das equipes de saúde da família:
- A) Atender somente a demanda programada.
  - B) Realizar atendimentos de urgência e emergência.
  - C) Identificar a realidade epidemiológica e sócio demográfica das famílias adscritas.
  - D) Utilizar o sistema de referência e contra referência apenas para usuários que não tem plano de saúde.
29. O valor mínimo que os Municípios deverão aplicar anualmente em ações e serviços públicos de saúde de acordo com o disposto na Lei Complementar nº141/2012 que regulamenta o § 3º do art. 198 da Constituição Federal é de:
- A) 20% do Produto Interno Bruto (PIB) com cálculo ajustado.
  - B) 50% das receitas totais previstas na Lei Orçamentária.
  - C) 5% do Produto Interno Bruto (PIB).
  - D) 15% da arrecadação dos impostos e recursos previstos na lei.
30. O Pacto pela Vida está constituído por um conjunto de compromissos sanitários, expressos em objetivos de processos e resultados e derivados da análise da situação de saúde do país e das prioridades definidas pelos governos federal, estaduais e municipais. Significa uma ação prioritária no campo da saúde que deverá ser executada com foco em resultados e com a explicitação inequívoca dos compromissos orçamentários e financeiros para o alcance desses resultados. É importante fortalecer a capacidade de resposta do sistema de saúde as doenças emergentes e endêmicas. As doenças que são enfatizadas pela portaria n.º 399/2006 são:
- A) Dengue, hanseníase, tuberculose, malária e influenza.
  - B) Dengue, hanseníase, tuberculose, malária e Zica vírus.
  - C) Dengue, hanseníase, tuberculose, malária e Chikungunya.
  - D) Dengue, hanseníase, tuberculose, Zica vírus e Chikungunya.