



Caderno de Provas

CAM 37/118 – NS

MÉDICO VETERINÁRIO

**Editais Nº. 001/2024 –
Prefeituras dos Municípios da AMCEVALE/RN**

Data: ____/____/____

INSTRUÇÕES GERAIS PARA A REALIZAÇÃO DA PROVA

- Use apenas caneta esferográfica transparente de tinta azul ou preta.
- Escreva a data, a sua assinatura e o seu número de inscrição no espaço indicado nesta capa.
- A prova terá duração máxima de 3 (três) horas, incluindo o tempo para responder a todas as questões do **Caderno de Provas** e preencher a **Folha de Respostas**.
- Antes de retirar-se definitivamente da sala de provas, entregue a **Folha de Respostas** e o **Caderno de Provas** ao fiscal.
- Em momento algum a pessoa candidata poderá se retirar definitivamente da sala de provas com o **Caderno de Provas**.
- Este **Caderno de Provas** contém, respectivamente, 10 (dez) questões de Língua Portuguesa, 5 (cinco) questões de Lógica e 15 (quinze) questões de Conhecimentos específicos.
- Se o **Caderno de Provas** contiver alguma imperfeição gráfica que impeça a leitura, comunique isso imediatamente ao Fiscal, para que seja efetuada de imediato a troca do Caderno.
- Cada questão de múltipla escolha apresenta apenas **uma** resposta correta. Para a marcação da alternativa escolhida na **Folha de Respostas**, pinte completamente o campo correspondente conforme a figura a seguir:

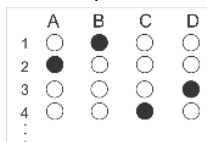

- Os rascunhos e as marcações feitas neste **Caderno de Provas** não serão considerados para efeito de avaliação.
- Interpretar as questões faz parte da avaliação; portanto, não é permitido solicitar esclarecimentos aos Fiscais.
- O preenchimento da **Folha de Respostas** é de sua inteira responsabilidade.
- A quantidade de questões objetivas e respectivas pontuações desta prova estão apresentadas a seguir:

<i>Disciplina</i>	<i>Número de questões</i>	<i>Pontos</i>
Língua Portuguesa	10 questões	30 pontos
Lógica	05 questões	10 pontos
Conhecimentos específicos	15 questões	60 pontos
TOTAL DA PROVA	30 questões	100 pontos

ASSINATURA DO CANDIDATO:

NÚMERO DE INSCRIÇÃO:

QUESTÕES DE MÚLTIPLA ESCOLHA – LÍNGUA PORTUGUESA

As questões de 01 a 10 referem-se ao texto a seguir.

Literatura na escola: menos homens brancos, mais mulheres pretas

José Ruy Lozano

Como tudo que é resultado da percepção humana ao longo do tempo, o cânone literário – conjunto de livros considerados referências de uma época ou cultura – tem mudanças e permanências. Mas não há dúvida quanto ao papel fundamental que o ensino de literatura nas universidades e escolas desempenha em sua constituição. Afinal, à chancela acadêmica dos estudiosos une-se a difusão da leitura de obras consideradas clássicas realizada na educação básica. Notoriedade e prestígio juntam-se ao conhecimento mais amplo do público leitor por meio das instituições de ensino.

Tais instituições não são refratárias ao momento político e social em que estão inseridas. Em tempos de *Black Lives Matter*, identitarismo e questionamentos mais frequentes e profundos a respeito do racismo estrutural no Brasil e no mundo, percebe-se um movimento de deslocamento do cânone literário rumo a vozes até aqui marginalizadas em nossa literatura. Para muitos surpreendente, a inclusão das letras de *sobrevivendo no inferno*, disco do grupo de rap paulista Racionais Mc's, como leitura obrigatória no vestibular da Unicamp demonstra que os tempos estão mudando.

Ainda não cancelaram José de Alencar – escritor que defendeu publicamente a escravidão e organizou um retrato idílico das populações indígenas conveniente ao Estado imperial de sua época –, mas os homens brancos do passado já têm de abrir espaço não só a outros homens, mas também a mulheres pretas, do passado e do presente. A indicação de obras com essa marca de autoria por exames vestibulares de universidades públicas e particulares está obrigando as escolas a se abrir a vozes distintas, e os alunos passam a ler narrativas que se aproximam de seu mundo, marcado pela desigualdade, pobreza e discriminação.

Passo determinante nessa trajetória é o resgate de Carolina Maria de Jesus. Seus diários, que retratam o cotidiano de mulher negra e favelada, apresenta aos estudantes um universo literário bem distinto dos clássicos de costume. *Quarto de despejo* passou a ser indicação obrigatória de leitura em vestibulares a partir de 2016, e muitos professores de literatura de Ensino Médio tiveram de “descobrir” uma escritora brasileira cuja obra já foi traduzida para catorze idiomas desde os anos 1960. Em 2020, Carolina consta na lista de leituras dos exames das universidades estaduais de Maringá, Londrina, Ponta Grossa e da universidade federal do Tocantins.

Conceição Evaristo, premiada romancista, poeta e contista mineira, nasceu em uma comunidade pobre de Belo Horizonte, trabalhou como empregada doméstica, até concluir sua formação como professora. A discriminação racial e de gênero são temas recorrentes de sua ficção. Militante do movimento negro, apresentou em 2018 uma simbólica candidatura à vaga número 7 da Academia Brasileira de Letras, cujo patrono é o poeta abolicionista Castro Alves. Se essa tentativa de diálogo com a instituição canônica por excelência da literatura brasileira não teve êxito, sua presença nos estudos literários veio para ficar: a universidade de Passo Fundo indica a seus candidatos a leitura dos contos de *Olhos d'água*, e a universidade federal do Rio Grande do Sul incluiu em sua lista de leituras obrigatórias o romance *Ponciá Vicêncio*.

Ainda no vestibular da federal gaúcha, consta o romance *Úrsula*, de Maria Firmina dos Reis. A maranhense Firmina foi precursora na vida e na obra. Mulher negra, prestou concurso público para professora e sustentava-se sozinha. É dela o primeiro romance de autoria feminina do Brasil, justamente *Úrsula*, publicado em 1859, que também é considerado a primeira narrativa abolicionista da literatura brasileira, humanizando e dando voz aos escravizados. Embora tenha tido destaque na sociedade maranhense em sua época, foi silenciada e esquecida, mas hoje recebe merecido destaque, tendo sua obra principal reeditada pela PUC de Minas Gerais e ganhado atenção de pesquisadores que constroem sua fortuna crítica.

A Universidade Estadual do Rio de Janeiro selecionou, para seu exame de acesso, a obra de uma mulher negra, nascida em 1977, na periferia de Nova Iguaçu, conhecedora do cenário de pobreza e violência de onde provém boa parte de seus estudantes. Na UERJ, 50% das vagas são reservadas para alunos de escolas públicas do estado, tendo sido essa universidade a pioneira do regime de cotas raciais e sociais no Brasil. *Assim na terra como embaixo da terra*, de Ana Paula Maia, elabora um cenário distópico em que um presídio de segurança máxima, construído sobre terreno que outrora abrigara local de tortura e morte de escravos, torna-se um campo de extermínio. Ali se entrevê uma alegoria das mazelas da atuação policial e do sistema prisional brasileiros, vinculados a um passado histórico de opressão.

Não só gênero e raça se mostram mais diversos, mas também a nacionalidade. A Universidade Federal de Uberlândia fará questões em seu vestibular sobre o romance *A cor púrpura*, da norte-americana Alice Walker. Militante feminista e do movimento negro, Walker retrata no livro as agruras de uma menina negra, no sul agrário e racista dos Estados Unidos, abusada sexualmente pelo pai – de quem engravida e dá à luz dois filhos – e, posteriormente, obrigada a se casar com um senhor branco que a trata como empregada.

CONCURSO PÚBLICO PREFEITURAS DOS MUNICÍPIOS DA AMCEVALLE – VALE DO AÇU
EDITAL Nº 001/2024

A narrativa de estupro em família, num contexto de preconceito e pobreza, guarda estreita relação com situações semelhantes infelizmente frequentes no Brasil.

A universidade de Taubaté, interior de São Paulo, inseriu em sua lista obrigatória de leituras o livro *Hibisco roxo*, primeiro romance da feminista nigeriana Chimamanda Nzoie Adichie, que narra conflitos familiares na Nigéria pós-colonial, tematizando a misoginia associada ao fanatismo religioso. Escritora premiada, ensaísta e palestrante de sucesso, Adichie já teve trechos de suas falas inseridos na letra da música *Flawless*, da popstar Beyoncé.

A vida das periferias, pobreza, racismo, violência urbana, machismo... A entrada de vozes femininas e negras no ensino de literatura amplia as temáticas abordadas em sala de aula e aproxima as leituras escolares da realidade vivida por milhões de estudantes no Brasil. Diversidade fundamental por si só, esse fenômeno representa uma oportunidade valiosa para os educadores: despertar nos estudantes o sentido e o propósito do fazer literário, ressaltando a importância das narrativas como construção da memória coletiva.

Disponível em: < <https://diplomatie.org.br/>>. Acesso em: 08 dez. 2023. [Texto adaptado]

01. No texto, de forma dominante, há o propósito de

- A) defender um posicionamento que reforça um posicionamento hegemônico.
- B) defender um posicionamento que se contrapõe a um posicionamento hegemônico.
- C) explicar uma questão histórica de invisibilidade de autoras negras no meio acadêmico.
- D) explicar uma questão histórica de reconhecimento de autoras negras no meio acadêmico.

02. De acordo com o texto,

- A) o reconhecimento acadêmico e a disseminação da leitura de determinadas obras na escola contribuíram para justificar o reconhecimento de autores homens e brancos, em sua maioria.
- B) as universidades e escolas, devido ao seu papel social de resistência às influências políticas e sociais do meio no qual estão inseridas, são fundamentais para a disseminação da leitura de autoras negras.
- C) o movimento de mudança pela qual vem passando o cânone literário é restrito à produção literária brasileira, devido à realidade do nosso país, estigmatizado pela pobreza, desigualdade e discriminação.
- D) as autoras elencadas deveriam ser lidas nas escolas tão somente pelo fato de serem mulheres e negras e, por isso, pertencentes a um grupo historicamente estigmatizado pela sociedade branca e patriarcal.

03. O título do texto

- A) revela ironia em relação ao tema.
- B) sintetiza a discussão desenvolvida.
- C) expressa neutralidade em relação ao tema.
- D) gera uma expectativa a ser desfeita pela leitura.

04. Considere o período a seguir.

Afinal, à chancela acadêmica dos estudiosos une-se a difusão da leitura de obras consideradas clássicas realizada na educação básica.

Nesse período, a ocorrência do acento grave justifica-se

- A) tão somente pela regência de um verbo.
- B) tão somente pela regência de um nome.
- C) pela regência de um verbo e pelo gênero da palavra posposta ao “a”.
- D) pela regência de um nome e pelo gênero da palavra posposta ao “a”.

05. O nome “Conceição Evaristo”, no primeiro período do quinto parágrafo, é retomado, no segundo e terceiro períodos desse mesmo parágrafo, pelo recurso coesivo

- A) da substituição por pronome relativo e da omissão do elemento linguístico.
- B) da omissão do elemento linguístico e da substituição por pronome pessoal.
- C) da omissão do elemento linguístico e da substituição por expressão sinônima.
- D) da substituição por pronome possessivo e da omissão do elemento linguístico.

06. Considere o trecho a seguir.

[...] uma simbólica candidatura à vaga número 7 da Academia Brasileira de Letras, cujo patrono é o poeta abolicionista Castro Alves.

Sobre o pronome relativo presente nesse trecho, é correto afirmar:

- A) é variável, estabelece relação de posse, admite uso de artigo posposto e concorda com o termo antecedente.
- B) é invariável, estabelece relação de posse, não admite uso de artigo posposto e concorda com o termo subsequente.
- C) é variável, estabelece relação de posse, não admite uso de artigo posposto e concorda com o termo subsequente.
- D) é invariável, estabelece relação de posse, admite uso de artigo posposto e concorda com o termo antecedente.

As questões 07 e 08 referem-se ao período reproduzido a seguir.

Assim na terra como embaixo da terra, de Ana Paula Maia, elabora um cenário distópico em que um presídio de segurança máxima, construído sobre terreno que outrora abrigara local de tortura e morte de escravos, torna-se um campo de extermínio.

07. O uso forma verbal “abrigara” indica ação

- A) futura e refere-se a algo certo de acontecer.
- B) futura e refere-se a algo provável de acontecer.
- C) passada, mas anterior à outra também já passada.
- D) passada, mas posterior à outra também já passada.

08. A palavra “distópico” mantém relação de

- A) antonímia com a palavra “utópico”.
- B) sinonímia com a palavra “utópico”.
- C) antonímia com a palavra “prototípico”.
- D) sinonímia com a palavra “prototípico”.

09. Sobre o gênero do texto desta prova, é correto afirmar:

- A) utiliza linguagem formal, o que o aproxima do gênero crônica.
- B) utiliza marcas de primeira pessoa, o que o aproxima do gênero notícia.
- C) apresenta um traço composicional que o diferencia do gênero editorial.
- D) apresenta propósito comunicativo semelhante ao do gênero artigo informativo.

10. Considere o período a seguir.

Não só gênero e raça se mostram mais diversos, mas também a nacionalidade.

Sobre a organização desse período, é correto afirmar:

- A) há uma relação de adição entre as informações, evidenciada pelo paralelismo sintático entre duas expressões.
- B) há uma relação de contraposição entre as informações, evidenciada pelo paralelismo sintático entre duas expressões.
- C) há uma relação de adição entre as informações, independentemente do paralelismo sintático entre duas expressões.
- D) há uma relação de contraposição entre as informações, independentemente do paralelismo sintático entre duas expressões.

QUESTÕES DE MÚLTIPLA ESCOLHA – LÓGICA

11. A sequência infinita de letras, apresentada a seguir, possui um padrão de repetição:

CONCAMCEVALELAVECMACNOCONCAMCEVALELAVECMACNOCONCAM...

Então, a letra que ocupa a posição 3052ª é

- A) L.
 - B) V.
 - C) C.
 - D) E.
12. Realizando-se a permutação das letras da palavra AMCEVALE, determinam-se todos os seus anagramas. Considere as seguintes ações:

- I. Cada um dos anagramas é escrito em um cartão individual e colocados todos em uma urna;
- II. Sorteia-se, aleatoriamente, um dos cartões da urna.

A probabilidade desse cartão sorteado ter escrito um anagrama em que o par de letras A (AA) e o par de letras E (EE) estão juntos é de

- A) 1/168.
 - B) 1/84.
 - C) 1/42.
 - D) 1/21.
13. Considerando-se verdadeira a proposição “Gustavo só será aprovado no concurso se não for para festa”, conclui-se que
- A) se Gustavo for aprovado no concurso, não foi para festa.
 - B) se vai para festa, Gustavo poderá ser aprovado no concurso.
 - C) se não vai para festa, Gustavo não será aprovado no concurso.
 - D) se Gustavo não for aprovado no concurso, então foi para festa.
14. Na tabela a seguir estão representadas as três primeiras colunas da tabela-verdade referente à proposição lógica $(\sim P \wedge Q) \leftrightarrow (R \rightarrow P)$.

P	Q	R	...	$(\sim P \wedge Q) \leftrightarrow (R \rightarrow P)$
V	V	V		
V	V	F		
V	F	V		
V	F	F		
F	V	V		
F	V	F		
F	F	V		
F	F	F		

Se V corresponde ao valor lógico verdadeiro, e F corresponde ao valor lógico falso, na última coluna da tabela-verdade a quantidade de valores V é

- A) 2.
- B) 3.
- C) 1.
- D) 4.

15. Observe as comparações lógicas, a seguir:

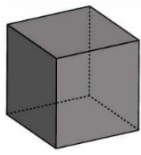

está para RATO.

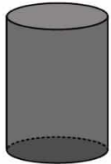

está para ELEFANTE.

Logo,



está para

- A) LAGARTO.
- B) CAVALO.
- C) TIGRE.
- D) GATO.

QUESTÕES DE MÚLTIPLA ESCOLHA – CONHECIMENTOS ESPECÍFICOS

16. O mormo é uma das enfermidades infectocontagiosas mais antigas dos equídeos. Sobre essa enfermidade, é correto afirmar:
- A) as fontes importantes de infecção, nos animais sintomáticos e assintomáticos, ocorrem pelas vias digestiva, respiratória, genital e cutânea.
 - B) a *Burkholderia mallei*, agente etiológico envolvido, é um bacilo Gram (+) encontrado em secreções das lesões oculares e nasais.
 - C) a doença é dividida em três fases: na fase subaguda, o animal se encontra assintomático; na fase aguda, ocorre a bacteremia; e, na fase crônica, ocorre o estágio de septicemia.
 - D) os animais acometidos com mormo apresentam lesões nodulares que evoluem para úlceras e, após a cicatrização, formam-se lesões em formato alopecico circular.
17. A Instrução Normativa nº 50, de 24 de setembro de 2013, torna pública a lista de doenças que são de notificação obrigatória ao Serviço Veterinário Oficial, composto pelas unidades do Ministério da Agricultura, Pecuária e Abastecimento e pelos Órgãos Estaduais de Defesa Sanitária Animal, em atendimento ao art. 5º do Anexo do Decreto no 5.741, de 30 de março de 2006. De acordo com essa lista, a patologia que requer notificação mensal de qualquer caso confirmado é a
- A) febre aftosa.
 - B) cisticercose suína.
 - C) agalaxia contagiosa.
 - D) anemia infecciosa equina.
18. De acordo com a Instrução Normativa nº 50, de 24 de setembro de 2013, que torna pública a lista de doenças que são de notificação obrigatória ao Serviço Veterinário Oficial,
- A) a suspeita ou ocorrência de qualquer doença listada no Anexo dessa Instrução Normativa deve ser notificada imediatamente, no prazo máximo de 36 horas de seu conhecimento, quando qualquer nova cepa de agente patogênico ocorrer pela primeira vez no Brasil, zona ou compartimento.
 - B) a notificação deve ocorrer no prazo máximo de 48 horas de seu acontecimento, se ocorrerem mudanças repentinas e inesperadas nos parâmetros epidemiológicos, como distribuição, incidência, morbidade ou mortalidade de uma doença que ocorre no Brasil.
 - C) a notificação da suspeita ou da ocorrência de doença listada no Anexo dessa Instrução Normativa é obrigatória para qualquer cidadão bem como para todo profissional que atue na área de diagnóstico, ensino ou pesquisa em saúde animal.
 - D) a notificação deve ocorrer no prazo máximo de 12 horas de seu conhecimento, nos casos de enfermidades com mudança de hospedeiro, de patogenicidade ou surgimento de novas variantes ou cepas, principalmente se houver repercussões para a saúde pública.
19. *Prosopis juliflora* (algaroba ou algarobeira) foi introduzida na década de 1940, a partir de sementes oriundas do Peru. Desde então, devido à combinação de baixos custos, alta palatabilidade e valores nutricionais, principalmente das vagens, estas vêm sendo usadas como suplemento ou parte integrante de rações na alimentação de diversas espécies de animais doméstico. Sobre a intoxicação por *Prosopis juliflora* em bovinos e equinos, é correto afirmar:
- A) o consumo dessas vagens pelos equinos costuma causar quadros de cólicas intestinais, que, em casos mais graves, pode resultar na morte dos animais.
 - B) a ingestão dessas vagens pelos equídeos promove incoordenação dos movimentos mastigatórios, dificuldade de apreensão dos alimentos, além de desvio lateral da cabeça durante a mastigação, fato que caracteriza a doença com o nome popular de “cara torta”.
 - C) os sinais clínicos mais comuns nos bovinos são decorrentes de disfunção de nervos cranianos, principalmente devido à lesão dos neurônios do núcleo motor do troclear e do facial.
 - D) o consumo sem restrição de vagens pelos bovinos, durante 30 dias, é suficiente para promover deslocamento do abomaso.

20. Epidemiologia pode ser definida como a “ciência que estuda o processo saúde-doença em coletividades humanas, analisando a distribuição e os fatores determinantes das enfermidades, danos à saúde e eventos associados à saúde coletiva, propondo medidas específicas de prevenção, controle ou erradicação de doenças, e fornecendo indicadores que sirvam de suporte ao planejamento, administração e avaliação das ações de saúde” (ROUQUAYROL E GOLDBAUM, 2003). Em relação aos conceitos da epidemiologia, é correto afirmar:
- A) A incidência diz respeito à frequência com que os casos antigos e já diagnosticados de uma doença ocorrem num determinado intervalo de tempo.
 - B) A prevalência se refere ao número de casos de uma doença ou de pessoas doentes em um dado momento.
 - C) Letalidade é uma medida muito utilizada como indicador de saúde, sendo calculada dividindo-se o número de óbitos pela população em risco.
 - D) Mortalidade é calculada dividindo-se o número de óbitos por determinada doença pelo número de casos da mesma doença.
21. Paratopia é o deslocamento de órgãos para local adjacente que pode ser esporádico ou permanente. A respeito das hérnias inguinais,
- A) o tratamento conservativo é eficaz na maioria das hérnias, e se utiliza o tratamento cirúrgico apenas nos casos de hérnias inguinais recorrentes ou encarceradas.
 - B) o fechamento total do anel inguinal externo é imprescindível para herniorrafia, após o reposicionamento dos órgãos herniados. É necessária, em conjunto, a ligadura do cordão espermático, ainda que o testículo esteja viável.
 - C) as hérnias inguinais não são de relevância na clínica de equinos e, quando ocorrem, não costumam ter alto índice de mortalidade.
 - D) a víscera herniada produz compressão sobre o cordão espermático e o testículo, resultando em isquemia que usualmente resulta em necrose testicular, nos casos de hérnias inguinais encarceradas. Nos casos em que ocorre esse tipo de comprometimento, a orquiectomia é recomendada.
22. O Manual Integrado de Vigilância, Prevenção e Controle de Doenças Transmitidas por Alimentos (DTA), disponibilizado pelo Ministério da Saúde, elenca a Vigilância Sanitária como uma das áreas participantes do sistema. De acordo com o manual, uma atribuição da vigilância sanitária é
- A) analisar as amostras clínicas, bromatológicas e de ambientes.
 - B) formular hipótese diagnóstica do agente etiológico com base na história clínica.
 - C) coletar, em conformidade com as normas técnicas, as amostras do ambiente e dos alimentos suspeitos envolvidos no surto.
 - D) acionar as áreas envolvidas na investigação epidemiológica a partir da notificação da suspeita de surto de DTA.
23. O Regulamento da Inspeção Industrial e Sanitária de Produtos de Origem Animal (RIISPOA) dispõe, em seu capítulo II, sobre os padrões de identidade e qualidade de carnes e derivados. De acordo com o RIISPOA,
- A) a carcaça, nos suídeos, pode ou não incluir cabeça, mas pele e pés não devem ser incluídos.
 - B) o uso de intestinos, tonsilas, ovários, baço, testículos, linfonodos, nódulos hemolinfáticos e outras glândulas como matéria-prima na composição de produtos cárneos é proibido.
 - C) o emprego de envoltórios artificiais na produção de embutidos não é permitido, exceto os envoltórios naturais.
 - D) a adição de água ou de gelo aos produtos cárneos não é permitida, mesmo que tenha como objetivo facilitar a trituração e a homogeneização da massa.

24. O Regulamento da Inspeção Industrial e Sanitária de Produtos de Origem Animal (RIISPOA) dispõe, dentre outros, sobre a Inspeção industrial e sanitária do leite e seus derivados. A respeito desse assunto, em conformidade com o RIISPOA,
- A) é permitido o desnate parcial ou total do leite nas propriedades rurais.
 - B) a transferência de leite cru refrigerado entre carros-tanques deve ser realizada em sistema regular aberto.
 - C) o leite destinado ao processamento industrial deve ser submetido à filtração antes de qualquer operação de pré-beneficiamento ou beneficiamento.
 - D) a mistura de leite de espécies animais diferentes, ainda que conste a denominação na rotulagem, não é permitida.
25. As recomendações das Boas Práticas de Fabricação (BPF), na agroindústria de alimentos, devem ser compreendidas, pelo agricultor ou empreendedor rural, como uma ferramenta que lhe permitirá agregar qualidade aos alimentos processados e, pelos consumidores, como uma garantia de que está consumindo alimentos seguros. Seguindo o Documento 120, que trata a respeito das BPF, disponibilizado pela Empresa Brasileira de Pesquisa Agropecuária (EMBRAPA),
- A) os empregados, na área de processamento, devem usar uniformes limpos, de cor branca (ou outra cor clara), com presença de bolsos para facilitar o armazenamento dos adornos, além de toucas e botas.
 - B) os produtos alimentícios podem ser armazenados no mesmo ambiente de produtos de higiene ou de limpeza, desde que separados por uma distância de um metro.
 - C) a sanitização das mãos e das luvas é recomendada periodicamente, podendo ser realizada a cada 30 minutos, com géis à base de álcool 70%.
 - D) os veículos refrigerados devem ter, rigorosamente, a temperatura correta no momento do carregamento, mesmo que não tenham atingido ainda essa temperatura, antes do carregamento.
26. De acordo com o Regulamento Sanitário Internacional, entre as capacidades básicas necessárias para portos, aeroportos e passagens de fronteiras, para responder a eventos que possam constituir emergências de saúde pública de importância internacional, é preciso
- A) permitir acesso a pessoal, mesmo que não possua treinamento, com proteção individual adequada, para a transferência de viajantes que possam estar contaminados ou serem portadores de infecção.
 - B) garantir a avaliação e, se necessário, a quarentena de viajantes suspeitos, em instalações no ponto de entrada.
 - C) oferecer um espaço adequado, no mesmo ambiente que outros viajantes, para entrevistar pessoas suspeitas ou afetadas.
 - D) fornecer avaliação e assistência a viajantes ou animais afetados, por meio do estabelecimento de acordos com serviços médicos e veterinários locais para seu isolamento, tratamento e outros serviços de apoio.
27. A Portaria GM/MS nº 3.398, de 7 de dezembro de 2021, aborda a classificação de risco dos agentes biológicos e elenca definições de termos importantes utilizados na avaliação de risco. Sendo assim, conforme essa portaria, virulência
- A) consiste no número mínimo de agentes biológicos necessários para causar doença.
 - B) é o percurso feito pelo agente biológico a partir da fonte de exposição até o hospedeiro.
 - C) consiste no tratamento capaz de prover a contenção do agravamento e a cura da doença causada pela exposição ao agente biológico.
 - D) é a capacidade patogênica de um agente biológico, medida pelo seu poder de aderir, invadir, multiplicar e disseminar em determinados sítios de infecção e tecidos do hospedeiro.

28. A raiva é uma doença de grande relevância para a saúde pública. Epidemiologicamente, a enfermidade é dividida em raiva urbana e rural e tem como principal vetor morcegos hematófagos. A sintomatologia clínica apresentada por bovinos infectados é, predominantemente, a forma paralítica, na qual os animais apresentam pupilas dilatadas, pelos eriçados, inquietação, tremores musculares e hipersensibilidade no local da mordedura. É possível observar, também, lacrimejamento, catarro nasal e movimentos anormais das extremidades posteriores. Com a evolução da doença, observam-se contrações tônico-clônicas e incoordenação motora, por isso os animais apresentam dificuldade de deglutição e param de ruminar. Com base na sintomatologia clínica apresentada em bovinos infectados com raiva, a doença que se configura como uma possibilidade de diagnóstico diferencial denomina-se
- A) onfaloflebite.
 - B) laminite.
 - C) tuberculose.
 - D) encefalopatia espongiiforme bovina.
29. A Portaria nº 3.252/GM/MS, de 22 de dezembro de 2009, trata das diretrizes para execução e financiamento das ações de Vigilância em Saúde, sistematizando os conceitos que orientam o Sistema Nacional de Vigilância em Saúde no Sistema Único de Saúde. Sendo assim, é correto afirmar:
- A) A vigilância sanitária é entendida como um conjunto de ações capazes de eliminar, diminuir ou prevenir riscos à saúde e de intervir nos problemas sanitários decorrentes do meio ambiente, na produção e circulação de bens bem como na prestação de serviços de interesse da saúde.
 - B) A vigilância sanitária visa ao conhecimento e à detecção ou prevenção de qualquer mudança nos fatores determinantes e condicionantes do ambiente que interferiram na saúde humana.
 - C) A vigilância ambiental está relacionada ao conjunto de ações que proporcionam o conhecimento, a detecção ou prevenção de qualquer mudança nos fatores determinantes e condicionantes da saúde individual ou coletiva, com a finalidade de se recomendar e adotar as medidas de prevenção e controle das doenças ou agravos.
 - D) A vigilância epidemiológica caracteriza-se por ser um conjunto de atividades destinadas à promoção proteção, recuperação e reabilitação da saúde dos trabalhadores submetidos aos riscos e agravos advindos das condições de trabalho.
30. O Regulamento da Inspeção Industrial e Sanitária de Produtos de Origem Animal (RIISPOA) dispõe, dentre outros, sobre a inspeção *post mortem* de pescados. Esse regulamento determina que
- A) o aproveitamento condicional do pescado não é permitido, mesmo com a utilização de tratamentos especiais, como salga, congelamento ou tratamento por calor.
 - B) a recepção e o processamento do pescado capturado ou colhido, sem atenção ao disposto nas legislações ambientais e pesqueiras, são vedados.
 - C) a lavagem prévia do pescado utilizado como matéria-prima para consumo humano direto ou para a industrialização não precisa ser realizada.
 - D) o desembarque do pescado oriundo da produção primária somente poderá ser realizado diretamente no estabelecimento sob Selo de Inspeção Federal (SIF).